

## Skattepligtige indkomster i Grønland 1990-1998

### Indholdsfortegnelse

Datagrundlag og indhold .....	1
Indkomstudviklingen .....	2
Indkomstforskelle mellem kommuner .....	2
Metode .....	4

### Datagrundlag og indhold

Figur 1

Udviklingen i den disponible realindkomst pr. indbygger. 1991 priser. Kr.

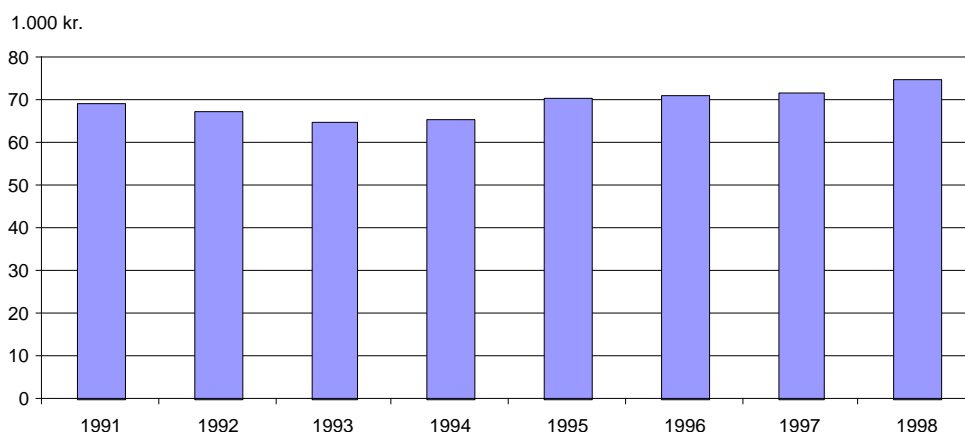

### Datagrundlag og indhold

Denne publikation belyser de skattepligtige indkomster 1990-1998. Datamaterialet er baseret på kommunernes slutopgørelser, hvor samtlige skattepligtige personer i Grønland er registrerede. Indholdet i denne publikation fremstiller udviklingen i de samlede indkomster, skatter og disponible indkomster. Publikationen indeholder desuden oplysninger om den gennemsnitlige skattepligtige indtægt pr. skattepligtig person, skattepligtig ansættelse og pr. indbygger. De skattepligtige indkomster pr. skattepligtig person og ansættelse er fordelt på kommuner.

Primo juni udkommer der en ny publikation, der illustrerer indkomsterne fordelt på byer og bygder, regioner, køn og fødested. Publikationen vil desuden indeholde statistik vedr. husstandsindkomsterne.

### Stigning i disponible indkomster

Den disponible realindkomst pr. indbygger, angiver den skattepligtige indkomst fratrukket skatter og tillagt ikke-skattepligtige subsidier. Figur 1 viser udviklingen i faste priser, 1991 priser. De faste priser er korrigeret for inflation, og dermed viser figuren den reelle udvikling i den gennemsnitlige disponible indkomst pr. indbygger. Den disponible realindkomst pr. indbygger er faldet fra slutningen af 80'erne -1994. Efter 1994 er den gennemsnitlige disponible indkomst igen steget, specielt er der sket en stigning fra 1997 til 1998.

## Indkomstudviklingen

### Oversigt 1

### Udviklingen i indkomster 1991 – 1998

	1991	1992	1993	1994	1995	1996	1997	1998
<b>Samlet indkomst i mio kr.</b>								
Skattepligtig indkomst	5.108	5.040	4.955	5.056	5.360	5.492	5.581	6.005
Slutskat	1.419	1.435	1.426	1.472	1.520	1.643	1.683	1.837
Indkomst efter skat	3.689	3.605	3.529	3.584	3.840	3.849	3.898	4.168
Ikke-skattepligtige sociale ydelser	157	172	197	266	300	369	406	386
<b>Disp. indkomst</b>	<b>3.846</b>	<b>3.777</b>	<b>3.726</b>	<b>3.850</b>	<b>4.140</b>	<b>4.218</b>	<b>4.304</b>	<b>4.554</b>
<b>Indkomst i 1.000 kr.</b>								
Indkomst pr.ansættelse	135.900	135.800	135.300	136.200	142.800	142.900	144.700	153.900
Indkomst pr. skattepligtig person	113.700	113.500	113.100	113.200	118.300	119.400	121.900	128.900
Disponibelindkomst pr. indbygger	69.300	68.200	67.000	67.600	74.110	75.400	76.900	81.200
<b>Antal</b>								
Antal ansættelser	37.584	37.101	36.623	37.112	37.536	38.435	38.582	39.009
Antal skattepligtige	44.936	44.412	43.803	44.641	45.315	46.006	45.800	46.598
Antal indbygger	55.502	55.251	55.268	55.576	55.798	55.917	56.024	56.082
<b>Ændringer</b>								
Stigning i disponibel indkomst		-1,8	-1,4	3,3	7,5	1,9	2,0	5,8
Stigning i disponibel realindkomst		-3,2	-2,5	2,7	5,8	0,8	1,4	4,8
Stigning i disponibel indkomst pr. indbygger		-1,6	-1,8	0,9	9,6	1,7	2,0	5,6
Stigning i disponibel realindkomst pr. indbygger		-3,0	-2,9	0,2	7,9	0,7	1,3	4,6

Anm: De reelle indkomststigninger er fundet ved at deflatere de samlede disponible indkomster og de disponible indkomster pr. indbygger. Basisåret er 1991. Antal ansættelser er en skatteteknisk enhed, hvor en person tæller som én ansættelse og én person, mens et ægtepar tæller som én ansættelse og to personer. I 2000 er der foretaget en metodegennemgang, hvorefter ændringstaksterne er blevet revideret fra 1991 – 1997.

### Stigende skattepligtige indtægter

Fra 1991 til 1994 har de samlede indkomster været stagnerende, men efter 1994 har der igen været en stigning.

Fra 1997 til 1998 har der været en relativ stor stigning i de samlede skattepligtige indkomster. Det indebærer, at de samlede slutskatter også kan forventes at stige, som det har været tilfældet fra 1997 til 1998. De samlede disponible realindkomster har siden 1994 steget hvert år, stigningen på 4.8pct. fra 97 til 98 har dog været bemærkelsesværdig stor.

## Indkomstforskelle mellem kommuner

Figur 2 Gennemsnitlig skattepligtig indkomst pr. skattepligtig person, fordelt på kommuner. kr.

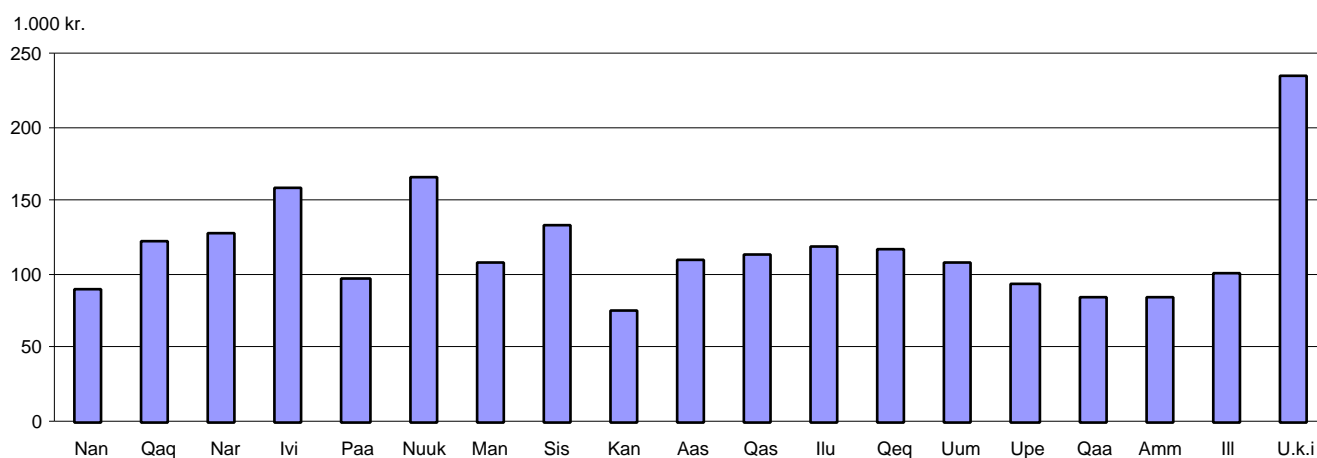

### Den skattepligtige indkomst varierer mellem kommuner

Den samlede skattepligtige indkomst i Grønland er steget, men den skattepligtige indkomst pr. skattepligtig person varierer fra kommune til kommune. Den gennemsnitlige indkomst pr. skattepligtig i hele Grønland er 129.000 kr. Det er kun fire kommuner, der har et gennemsnit, der er større end landsgennemsnittet. De fire kommuner er Ivittuut, Nuuk, Sisimiut og regioner uden for kommunal inddeling. Kommunerne med lavest gennemsnit er Kangaatsiaq, Qaanaaq og Ammassalik.

Figur 3 Procentvise ændringer i skattepligtige indkomster, fordelt på kommuner

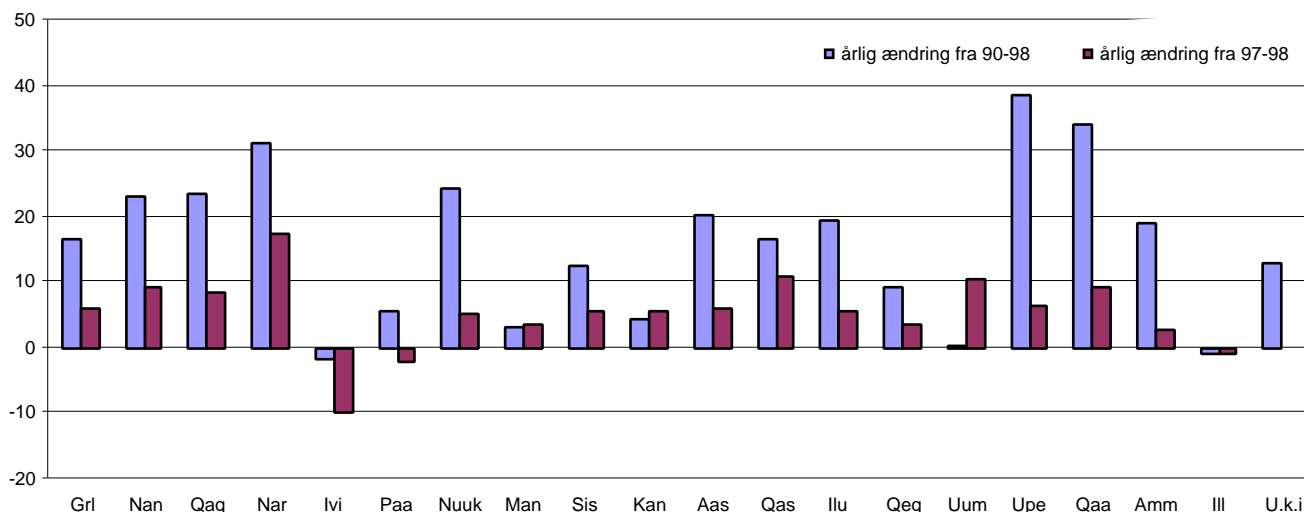

### Der er geografiske forskelle i indkomstudviklingen

Stigningen i de skattepligtige indkomster har varieret en del mellem kommunerne. Upernavik, Qaanaaq, Nuuk og Narsaq, er de kommuner, der har haft den største indkomststigning fra 1990 til 1998. Ivittuut, Paamiut og Illoqqortoormiut har derimod haft et fald i indkomsterne fra 1997 til 1998.

Tabel 1

Skattepligtig indkomst pr. skattepligtig person, fordelt på kommuner 1990-1998. kr.

	1990	1991	1992	1993	1994	1995	1996	1997	1998
<b>Hele Grønland</b>	<b>110.497</b>	<b>113.431</b>	<b>113.470</b>	<b>113.087</b>	<b>113.325</b>	<b>118.528</b>	<b>118.170</b>	<b>121.414</b>	<b>128.874</b>
Nanortalik	73.064	81.819	83.356	81.370	85.171	84.928	84.478	82.448	90.100
Qaqortoq	100.002	106.568	101.967	105.567	112.467	112.793	112.766	113.952	123.727
Narsaq	97.524	97.529	99.250	97.578	104.651	110.668	110.733	108.891	128.024
Ivittuut	161.940	143.629	145.378	164.522	148.065	167.910	103.530	176.682	159.339
Paamiut	92.930	90.844	92.279	90.679	92.284	93.915	95.003	100.403	98.237
Nuuk	134.606	141.588	143.698	147.426	141.699	152.095	154.592	159.079	167.383
Manitsoq	104.780	103.444	97.638	98.989	100.394	105.810	104.142	104.518	108.221
Sisimiut	118.267	117.461	114.009	116.884	117.836	121.123	122.570	126.318	133.308
Kangaatsiaq	73.619	80.740	71.441	73.559	70.221	74.188	68.635	72.744	76.917
Aasiaat	91.748	96.431	98.545	96.309	100.500	100.216	97.695	103.973	110.371
Qasigianguit	97.193	95.671	101.872	99.156	99.947	104.958	102.331	102.108	113.334
Ilulissat	100.699	106.282	107.502	103.564	103.621	109.524	115.800	114.005	120.445
Qeqertarsuaq	107.113	115.177	112.978	107.058	112.327	114.204	112.356	112.747	116.936
Uummanaq	108.621	85.696	84.875	85.252	86.699	90.415	92.506	98.505	109.055
Upernavik	67.530	77.455	78.569	79.117	78.520	83.014	85.406	87.992	93.692
Qaanaaq	63.098	73.327	79.271	74.298	74.877	74.855	71.528	77.266	84.552
Ammassalik	71.726	77.519	78.132	76.971	82.137	81.345	81.220	83.334	85.494
Iltoqqortoormiit	102.143	100.434	100.276	97.540	92.217	95.868	55.318	102.265	101.298
U. kommunal inddeling	208.698	248.884	247.240	254.762	232.348	260.622	230.802	230.162	235.954

Tabel 2

Skattepligtig indkomst pr. skatteansættelse, fordelt på kommuner 1990-1998. kr.

	1990	1991	1992	1993	1994	1995	1996	1997	1998
<b>Hele Grønland</b>	<b>133.017</b>	<b>135.538</b>	<b>135.803</b>	<b>135.233</b>	<b>136.322</b>	<b>143.088</b>	<b>142.892</b>	<b>145.292</b>	<b>153.946</b>
Nanortalik	86.223	98.087	99.598	97.289	102.438	102.757	100.853	99.316	108.780
Qaqortoq	117.781	127.778	122.378	127.189	135.278	134.436	133.930	134.790	145.819
Narsaq	116.785	116.969	120.071	117.428	127.193	135.261	133.675	131.032	154.372
Ivittuut	173.201	156.036	158.081	174.873	158.340	179.104	207.059	191.941	170.759
Paamiut	114.384	111.283	113.565	111.103	112.611	116.017	117.502	123.861	120.365
Nuuk	162.905	164.388	166.936	170.593	166.401	181.950	180.147	185.803	194.810
Manitsoq	127.354	126.530	120.095	121.817	122.553	128.509	125.913	126.449	131.174
Sisimiut	142.762	141.063	137.487	140.687	142.686	146.891	149.242	152.973	162.029
Kangaatsiaq	93.251	103.063	90.655	92.897	88.958	93.317	86.399	90.342	96.102
Aasiaat	110.609	117.283	119.973	118.439	123.105	122.441	118.553	125.552	133.159
Qasigiannuit	119.904	118.198	125.046	121.661	122.189	128.453	125.945	125.871	139.515
Illulissat	119.858	127.224	129.054	123.806	124.891	132.021	140.483	138.266	145.310
Qeqertarsuaq	133.411	144.564	141.382	134.735	141.026	142.145	140.221	139.946	146.846
Uummannaq	131.142	105.252	105.241	105.398	107.537	113.157	116.695	123.030	136.273
Upernavik	81.912	93.624	94.511	96.418	95.744	101.558	105.176	107.724	114.289
Qaanaaq	77.342	89.560	96.235	89.859	90.269	89.300	84.773	92.321	101.712
Ammassalik	85.761	93.267	94.723	93.036	99.645	98.688	98.580	101.414	103.176
Ittoqortoormiit	128.280	126.061	128.824	122.985	117.251	118.901	110.636	126.450	123.518
U. kommunal Ind.	239.472	272.855	270.291	272.621	262.199	278.898	241.121	240.169	248.633

Anm: Antal ansættelser er en skatteteknisk enhed, hvor en person tæller som én ansættelse og én person, mens et ægtepar tæller som én ansættelse og to personer.

## Metode

Den skattepligtige indkomst omfatter den samlede årsindtægt. Ændringer i den skattepligtige indkomst er således påvirket af ændringer i fradragene. Pensionsopsparing indgår ikke i den skattepligtige indkomst, hvis det er ikke pensionsopsparinger, der ikke er skattepligtige. Det samme er gældende for udenlandsk indkomst eller udgifter som renteudgifter til realkreditlån uden for Grønland, hvis disse indkomster/udgifter er omfattet af gældende dobbeltbeskatningsaftaler.

Den skattepligtige indkomst opgøres for ansættelser og personer. En skattepligtig ansættelse er en skatteteknisk enhed, hvor én enlig person, tæller som en ansættelse og én person, mens et ægtepar tæller som én ansættelse og to personer. Hovedpersonen i et ægtepar er skatteteknisk manden. En enlig kvinde vil være figurere som hovedperson. En person er fuldt skattepligtig, når vedkommende har opholdt sig seks måneder i Grønland.

Det skal understreges, at forbruget af naturalier som egen fangst og fiskeri ikke indgår i de skattepligtige indkomster, og derfor vil den rene pengeindkomst undervurdere den faktiske disponible indkomst.

### Signatur forklaring:

- ... Oplysninger foreligger ikke
- .. Oplysninger for usikre til at angives eller diskretionshensyn
- . Tal kan efter sagens natur ikke forekomme
- 0 Mindre end halvdelen af den anvendte enhed
- Nul
- \* Foreløbigt eller anslået tal

### Eventuel henvendelse:

Lise Viskum Hansen  
E-mail: LVH@gs.gh.gl

Indkomst, forbrug og priser 2000:1  
ISSN: 0904-3276  
28. marts 2000

